

ข่าวแจ้งเวียน

ฉบับที่ 20/2552

ขอเชิญร่วมงาน “วันแห่งความทรงจำ ... 30 กันยายน 2552”

ณ ห้อง 101 อาคารสำนักบริการคอมพิวเตอร์

กำหนดการ

- 09.45 - 10.00 น. ลงทะเบียน
- 10.00 - 10.10 น. ผู้อำนวยการสำนักบริการคอมพิวเตอร์กล่าวเปิดงาน
- 10.10 - 10.20 น. รองอธิการบดีฝ่ายเทคโนโลยีสารสนเทศกล่าวขอบคุณ
- 10.20 - 10.35 น. การแสดงจากฝ่ายบริหารและบุคลากร และฝ่ายบริการและฝึกอบรม
- 10.35 - 11.00 น. ผู้แทนบุคลากรกล่าวขอบคุณ
- 11.00 - 11.30 น. ผู้อำนวยการสำนักบริการคอมพิวเตอร์กล่าวขอบคุณและมอบของที่ระลึก
- 11.30 - 11.45 น. การแสดงจากฝ่ายสารสนเทศและฝ่ายระบบคอมพิวเตอร์และเครือข่าย
- 11.45 - 12.00 น. ผู้บริหารและบุคลากรแสดงมุทิตาจิต
- 12.00 - 13.00 น. รับประทานอาหารกลางวันร่วมกัน



ขอเชิญร่วมกิจกรรมวันแห่งการสร้างสัมมาทิวาประจำเดือนกันยายน

หัวข้อ **KAIZEN** วันที่ 30 กันยายน ณ ห้องประชุม 101

กำหนดการ

- 13.15 - 13.30 น. ลงทะเบียน
- 13.15 - 14.15 น. การบรรยายเรื่อง “ไคเซ็นคืออะไร” และตัวอย่างการทำไคเซ็น
สำหรับงานฝ่ายบริการและฝึกอบรม
โดยคุณเบญจวรรณ แสนทวีสุข ผู้ช่วยผู้อำนวยการฝ่ายวิชาการ
- 14.15 - 14.45 น. แนะนำตัวอย่างการทำไคเซ็นสำหรับงานฝ่ายบริหารและบุคลากร
โดยคุณนฤมล ศักดิ์อุดมวัฒน์ ผู้ช่วยผู้อำนวยการฝ่ายบริหาร
- 14.45 - 15.00 น. พักรับประทานอาหารว่าง
- 15.00 - 15.45 น. แนะนำตัวอย่างการทำไคเซ็นสำหรับงานฝ่ายสารสนเทศ
โดยคุณประสพสุข ผลดี ผู้ช่วยผู้อำนวยการฝ่ายสารสนเทศ
- 15.45 - 16.15 น. แนะนำตัวอย่างการทำไคเซ็นสำหรับงานฝ่ายระบบคอมพิวเตอร์และเครือข่าย
โดยคุณเกษม วงษ์แสน ผู้ช่วยผู้อำนวยการฝ่ายระบบคอมพิวเตอร์และเครือข่าย
- 16.15 - 16.30 น. ชักถามปัญหา





ขอเชิญส่งภาพและข้อความเพื่อจัดทำหนังสือ “วันแห่งความทรงจำ”

เรียน เจ้าหน้าที่สำนักฯ ทุกท่าน

เนื่องด้วย คณะกรรมการจัดเตรียมงานโครงการ “วันแห่งความทรงจำ” ฝ่ายเตรียมการนำเสนอผลงานและจัดหาของที่ระลึก จะจัดทำหนังสือเพื่อมอบเป็นที่ระลึกแก่อาจารย์ บุคลากร ทักษิณกรณ์ เพื่อแสดงความขอบคุณในวาระเกษียณอายุราชการ จึงขอให้เจ้าหน้าที่สำนักฯ ทุกท่าน นำภาพที่ประทับใจระหว่างตนเองกับอาจารย์ พร้อมเขียนเรียงร้อยด้วยคำลงในแบบฟอร์มที่จัดส่งมาให้นี้ ความยาวไม่จำกัด จะเขียนเรียงร้อยด้วยคำแบบส่วนตัวหรือเป็นหมู่คณะก็ได้ค่ะ

โดยทุกท่านสามารถนำภาพความประทับใจส่วนตัวหรือหาภาพความประทับใจจากกิจกรรมต่าง ๆ ของสำนักฯ ได้ที่ <http://private.ocs.ku.ac.th/archive/images/>

ทั้งนี้ขอให้จัดส่งกลับทางอีเมล cpcsya@ku.ac.th ภายในวันจันทร์ที่ 21 กันยายน 2552 ค่ะ

ขอบคุณค่ะ

คณะกรรมการจัดเตรียมงานโครงการ “วันแห่งความทรงจำ”

วันแห่งความทรงจำ



อาจารย์เป็นเหมือนแม่ของบ้าน
ขอให้อาจารย์มีสุขภาพแข็งแรง
และเป็นพี่ของพวกเราชาวสคบ.
ตลอดไป



- โหลดแบบฟอร์มได้ที่ http://private.ocs.ku.ac.th/command/ข้างอิง/memory_2.jpg
- ส่งแบบฟอร์มกลับมายังอีเมล cpcsya@ku.ac.th ภายในวันศุกร์ที่ 18 กันยายน 2552



ปิดแอร์ช่วงเวลา
12.00 - 13.00 น



**Important
DATE!**

ขอเชิญเข้าร่วมรับฟังการแสดงผลวิทยุทัศน์ ผู้สมัครผู้อำนวยการสำนักฯ

คณะกรรมการสรรหาผู้อำนวยการสำนักบริการคอมพิวเตอร์
แจ้งให้ประชาสัมพันธ์ให้บุคลากรสำนักบริการคอมพิวเตอร์
เข้าร่วมฟังการแสดงผลวิทยุทัศน์ของผู้สมัครใจเข้ารับการสรรหา
(อยู่ระหว่างการรับซองเสนอชื่อ วันที่ 7 -18 ก.ย. 52)

ในวันศุกร์ที่ 9 ตุลาคม 2552 เวลา 10.00 น. เป็นต้นไป
ณ ห้องปฏิบัติการคอมพิวเตอร์ อาคารศูนย์กิจกรรมนิสิต ชั้น 1
(ตึก อบก.เก่า)

สำหรับความคืบหน้าในเรื่องนี้จะแจ้งให้ทราบเป็นระยะๆ



ที่มา: ศธ 0513.10103/2918 (3089)

โลโก้มก. - สบค.

ท่านใดต้องการใช้ โลโก้ของมหาวิทยาลัย และสำนักฯ
ทั้งภาษาไทย ภาษาอังกฤษ แบบใหม่

ตามประกาศในราชกิจจานุเบกษา ณ วันที่ 19 มิ.ย. 52

ดูได้ที่หน้าแรกเว็บ private --> <http://private.ocs.ku.ac.th/default.aspx>

หัวข้อ จดหมายเหตุสำนักฯ หัวข้อย่อย โลโก้



ที่มา: งานสารบรรณ



ปิดเอร์ช่วงเวลา
12.00 - 13.00 น



กองแผนงานปิดทำการ 1 วัน



กองแผนงานขอแจ้ง ปิดทำการในวันศุกร์ที่ 25 กันยายน 2552 เป็นเวลา 1 วัน เพื่อเดินทางไปราชการตามโครงการพัฒนาประสิทธิภาพการทำงานเป็นทีม ในวันที่ 25-27 ก.ย. 52 ณ โรงแรมหัวหินบลูเวฟ บีชีรีสอร์ท จ.ประจวบคีรีขันธ์

ที่มา: ศธ 0513.10107/1050 ลว 11 ก.ย. 52

เพิ่มรพ.เอกชนที่เข้าร่วม

โครงการเบิกจ่ายตรงรักษาไตวายเรื้อรัง

กรมบัญชีกลางแจ้งว่า มีสถานพยาบาลของเอกชนที่เข้าร่วมโครงการเบิกจ่ายตรงกับกรมบัญชีกลางจากเดิม 201 แห่งเพิ่มเติมอีก 1 แห่ง ได้แก่ โรงพยาบาลรวมแพทย์ จังหวัดกระบี่ โดยให้ดำเนินการในระบบเบิกจ่ายตรงได้ตั้งแต่วันที่ 14 กันยายน 2552 เป็นต้นไป (รายละเอียดโรงพยาบาลที่เข้าระบบทั้งหมด ดูได้จากเว็บกรมบัญชีกลาง)

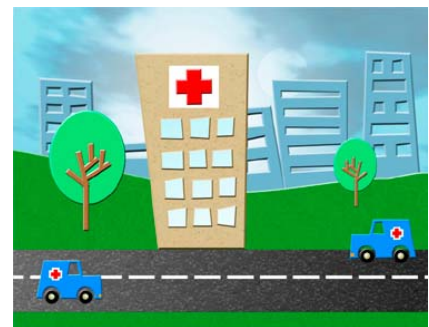

ที่มา: กค 0422.2/ว 305 ลว.7 ก.ย. 52



ศูนย์ช่วยเหลือ
12.00 - 13.00 น.



จุดเด่นและจุดที่ควรพัฒนาของมหาวิทยาลัยเกษตรศาสตร์

จากการประเมินคุณภาพการศึกษา

จากการประเมินคุณภาพการศึกษายกย่องจากคณะกรรมการประเมินฯ มหาวิทยาลัยเกษตรศาสตร์มีจุดเด่นและจุดที่ควรพัฒนา ดังนี้

จุดเด่นในภาพรวม

- 1 มีผลงานวิจัยที่หลากหลาย และสามารถนำไปใช้ประโยชน์ที่ตอบสนองความต้องการของสังคม และประเทศ
- 2 อาจารย์ นักวิจัย และนิสิต มีผลงานการวิจัยที่โดดเด่น ได้รับรางวัลในระดับชาติและนานาชาติ
- 3 มีการเรียนการสอนและการวิจัยเพื่อสร้างองค์ความรู้ จนเป็นฐานความรู้หลักของประเทศ และเป็นแหล่งอ้างอิงทางวิชาการด้านการเกษตรที่ได้รับการยอมรับในระดับชาติและนานาชาติ
- 4 มีกิจกรรมการให้บริการทางวิชาการด้านแม่และหลากหลาย สามารถถ่ายทอดสู่สังคมทุกระดับ โดยเฉพาะทางด้านเกษตรกรรม กิจกรรมการฝึกอบรมให้กับผู้นำท้องถิ่น
- 5 มีระบบความปลอดภัยของเครื่องมือวิจัยที่มีประสิทธิภาพ รวมถึงมีฐานข้อมูลส่วนใหญ่ที่มีความสมบูรณ์
- 6 มีศักยภาพในการจัดเงินรายได้จากแหล่งเงินภายนอกมาช่วยสนับสนุนการดำเนินงานตามพันธกิจของมหาวิทยาลัยได้อย่างคล่องตัว และสามารถลดภาระพึ่งพางบประมาณแผ่นดิน หรือมรดกของระบบเงินมหาวิทยาลัยไม่มากนักของรัฐ
- 7 มหาวิทยาลัยมีระบบประกันคุณภาพที่เข้มแข็ง และผนวกเข้ากับระบบการทำงานระหว่างหน่วยงาน คือมีระบบประกันคุณภาพที่ใช้กับหน่วยงานที่ทำงานที่ผลิตบัณฑิต และหน่วยงานสนับสนุน โดยมีคู่มือระบบประกันคุณภาพของมหาวิทยาลัย และคู่มือที่ประเมินและเกณฑ์มาตรฐานระบบประกันคุณภาพสำหรับ คณะวิชา สำนัก สถาบัน ส่งผลให้ได้รับรางวัล



จุดที่ควรพัฒนา/ข้อเสนอแนะในภาพรวม

- 1 ควรวางแผนยุทธศาสตร์เพื่อรองรับการเป็นมหาวิทยาลัยวิจัยแห่งชาติ และลดแผนยุทธศาสตร์เป็นแผนปฏิบัติการที่มีเป้าหมายที่จะบรรลุในแต่ละอย่างชัดเจน โดยเฉพาะการเปิดสอนหลักสูตรระดับบัณฑิตศึกษา และการปรับปรุงหลักสูตรระดับปริญญาตรีให้สามารถร่วมพัฒนางานวิจัยของแต่ละคณะ การพัฒนาบุคลากร รวมถึงการใช้ทรัพยากรด้านการวิจัยที่บุคคล อาคาร สถานที่ และเครื่องมือ อุปกรณ์ร่วมกันระหว่างหน่วยงานต่างๆ ภายในมหาวิทยาลัยอย่างเต็มประสิทธิภาพแท้จริง และการจัดหาอุปกรณ์เครื่องมือที่ทันสมัยเพื่อ

2 การวิจัย

- 2 ในการปรับเปลี่ยนโครงสร้างทางกายภาพของมหาวิทยาลัย ควรมีการทำประชาพิจารณ์สอบถามความคิดเห็นจากบุคลากร หรือผู้ที่ได้รับผลกระทบ หรือควรมีระยะเวลาในการทดลองใช้เพื่อลดการเปลี่ยนแปลงก่อนที่จะดำเนินการปรับเปลี่ยนอาคาร
- 3 ควรมีการวิเคราะห์ผลกระทบที่อาจเกิดขึ้นก่อนการตัดสินใจปรับเปลี่ยนใดๆ โดยเฉพาะการเปิดหลักสูตรภาคพิเศษ โดยควรหาจุดสมดุลของการวิจัยโครงสร้างภาคพิเศษ กับภาระงานสอนของอาจารย์ รวมถึงประเมินความจำเป็นทางการเงินกับรายรับที่ได้ให้มีความเหมาะสมและพอเพียง
- 4 ควรวางแผนการวิจัยให้มีสัดส่วนนิสิตต่ออาจารย์ประจำที่เหมาะสมสอดคล้องกับมาตรฐานการศึกษาและสอดคล้องกับตลาดแรงงานในอนาคต รวมถึงการเปิดรายวิชาพื้นฐานให้พอเพียงกับจำนวนนิสิต
- 5 ควรพัฒนาทักษะด้านการภาษาอังกฤษแก่นิสิตอย่างจริงจังเพื่อให้มีศักยภาพในการทำงานในระดับสากล
- 6 ควรพิจารณาบทบาทสารสนเทศที่สามารถเชื่อมโยงข้อมูลที่เป็นต่อการบริหารจัดการและการประกันคุณภาพการศึกษาระหว่างคณะ/หน่วยงานย่อยถึงระดับมหาวิทยาลัย
- 7 ควรจัดให้มีการประเมินผู้บริหารระดับสูงของสถาบันเพื่อให้เป็นไปตามหลักธรรมาภิบาล
- 8 ควรมีแผนยุทธศาสตร์ระยะยาวและแผนปฏิบัติการระยะสั้น เพื่อดำเนินการปรับปรุงการบริหารจัดการวิทยาเขต ให้เกิดความพร้อม และสอดคล้องกับวิสัยทัศน์ของมหาวิทยาลัย
- 9 ควรปรับปรุงสภาพแวดล้อมในการทำงานดังต่อไปนี้ เพื่อส่งเสริมคุณภาพชีวิตที่ดี และสภาพการทำงานที่เอื้อต่อการปฏิบัติงานต่างๆ ของประชาคมในมหาวิทยาลัย

- ระบบรักษาความปลอดภัยในชีวิตและทรัพย์สิน
- ระบบการจราจรวิทยาเขตบางเขน
- ภูมิทัศน์ภายในวิทยาเขตบางเขน
- เครื่องมือและอุปกรณ์ รวมทั้งห้องปฏิบัติการต่างๆ



Kasetsart University

ที่มา: จดหมายข่าว สำนักประกันคุณภาพ ฉบับที่ 78 เดือนกันยายน 2552



ปิดอบรมช่วงเวลา 12.00 - 13.00 น



ธ.กสิกรไทยเปิดสาขาที่ มก.

ธนาคารกสิกรไทย เปิดสาขาให้บริการ ณ อาคารจตุรตงามวงศ์วาน 2 (ตรงข้ามคณะเศรษฐศาสตร์) ในวันศุกร์ที่ 9 ตุลาคม 2552 เป็นต้นไป พร้อมรับของสมนาคุณมากมาย

(และในวันศุกร์นี้ 19 ก.ย. 52 เจ้าหน้าที่ธนาคารจะมารับเปิดบัญชีใหม่ สำหรับบุคลากรของสำนักฯ ท่านใดสนใจเตรียมสำเนาบัตรประจำตัว 1 ใบค่ะ พร้อมรับของสมนาคุณ)

ที่มา: เอกสารประชาสัมพันธ์



ประกาศ ช.พ.ค. และ ช.พ.ส. แจ้งจำนวนสมาชิกถึงแก่กรรม

สำนักงาน ช.พ.ค.และ ช.พ.ส. ขอแจ้งประกาศเรื่อง จำนวนสมาชิกถึงแก่กรรมประจำเดือนสิงหาคม 2552 ดังนี้

B.W.C. การสนับสนุนกิจกรรมช่วยเหลือเพื่อนครู และบุคลากรทางการศึกษา



1. สมาชิก ช.พ.ค. ถึงแก่กรรม 408 ราย

สมาชิกต้องชำระเงินสงเคราะห์รายศพ จำนวน 408 บาท

2. สมาชิก ช.พ.ส. ถึงแก่กรรม 189 ราย

สมาชิกต้องชำระเงินสงเคราะห์รายศพ จำนวน 189 บาท

ติดตามสาระความรู้ดีๆ จาก ชพค. ได้ที่

<http://www.otep.go.th/detailcpc.php?idmenu=45&idsubmenu=0&ino=13&type=M&p=2>

ที่มา: เอกสารประชาสัมพันธ์ มก.



ปิดแอร์ช่วงเวลา
12.00 - 13.00 น



ภัยใกล้ตัว "โรคต้อหินที่เกิดจากการใช้คอมพิวเตอร์ "

โรคต้อหินชนิดเรื้อรัง เกิดจากความไม่สมดุลระหว่างการใช้สายตา (Demand) และปริมาณเลือดแดงที่เข้ามาเลี้ยงเซลล์ประสาทตาภายในลูกตา (Supply) เมื่อเซลล์ประสาทตาได้รับเลือดมาหล่อเลี้ยงไม่เพียงพอ จะค่อยๆทยอยเฉาตายลงไปเรื่อยๆ ความดันลูกตาที่สูงกว่าปกติ เป็นเพียงสาเหตุรองที่ดันระบบไหลเวียนเลือด ทำให้ภาวะขาดเลือดดังกล่าวเลวลงไปอีก

ในอนาคต ประเทศไทยจะมีผู้ป่วยโรคต้อหินเพิ่มมากขึ้นเรื่อยๆ จากการเติบโตทางด้านเศรษฐกิจและสภาพเศรษฐกิจที่รัดตัว ผู้คนจะทำงานหนักมากขึ้นโดยเฉพาะอย่างยิ่งการใช้สายตา บวกกับความเจริญทางด้านไอที ทำให้มีการใช้คอมพิวเตอร์กันทั่วไป และจะพบผู้ป่วยโรคต้อหินอายุน้อยลงเรื่อยๆ (จากการทำงานหน้าคอมพิวเตอร์ทั้งวัน การเล่นเกมส์ และการใช้อินเตอร์เน็ต) เป็นต้อหินรูปแบบใหม่ที่เกิดจากเซลล์ประสาทตามีความต้องการเลือดมาหล่อเลี้ยงมากกว่าปกติ (More demand) ซึ่งแตกต่างจากโรคต้อหินทั่วไปที่เกิดจากเลือดเข้ามาหล่อเลี้ยงน้อยกว่าปกติ (Less supply) และเป็นกลุ่มของโรคต้อหินที่ไม่จำเป็นต้องมีค่าความดันลูกตาสูง ทำให้วินิจฉัยได้ โรคต้อหิน กำลังจะเป็นปัญหาสาธารณสุขของประเทศไทย และของประชากรโลกในอนาคตอันใกล้นี้ อาการของโรคต้อหิน มีความสำคัญอย่างยิ่งในการช่วยให้ผู้ป่วยรู้ตัวว่าเป็นต้อหิน และนำผู้ป่วยให้ไปพบจักษุแพทย์ ทำให้ได้รับการวินิจฉัยโรคได้เร็วขึ้น อาการของโรคต้อหิน มีอะไรบ้าง ?

1. ตาพร่าตามัว เวียนหัวคลื่นไส้ อาเจียน เห็นภาพเบลอลมซ้อน หรือตามีตบอดชั่วคราวขณะหนึ่ง
2. เห็นจุดแสงดำขาวเต็มไปหมด หรือเห็นเป็นแสงระยิบระยับเมื่อมองไปกลาง
3. ปวดในเบ้าตาลึกๆ และปวดศีรษะข้างเดียวคล้ายไมเกรน หรือปวดจี๊ดขึ้นสมอง
4. ตรวจพบว่ามียาสายตาสั้นขึ้นมากขึ้น และค่าสายตาขึ้นๆลงๆ ไม่แน่นอน
5. ตาจะพร่า เมื่อมองวัตถุบนพื้นที่มีแสงจัดหรือบนพื้นที่มีมันวาว
6. อ่านหนังสือไม่ทัน ทำงานหน้าจคอมพิวเตอร์หรือดูโทรทัศน์ ได้ไม่นาน
7. เห็นดวงไฟมีแสงเจิดจ้า เป็นรัศมีกระจาย เห็นเป็นฝ้าหมอกหรือวงสีรุ้ง รอบดวงไฟ
8. เห็นแสงวาบคล้ายฟ้าแลบ หรือเห็นลำแสงวิ่งผ่านตา หรือเห็นเป็นเส้นหยักๆที่ทางตา
9. มีความลำบากในการสังเกตุดูพื้นต่างระดับเวลาก้าวเดิน หรือเวลาขึ้นลงบันได
10. เห็นสีจืดจางลงหรือมืดเพี้ยนไป เห็นตัวหนังสือเลื่อนรางหรือแตกพร่า
11. การมองเห็นที่มีต้อแย่ง เห็นหน้าคนไม่ชัด และไม่กล้าขับรถในเวลากลางคืน
12. เวลาขับรถลงอุโมงค์ลอดทางแยกหรือเดินเข้าที่ร่มในเวลาแดดจัด ตาจะมีตบอดชั่วคราว
13. เวลามองผ่านกระจกหน้าต่างในทิศทางย้อนแสงอาทิตย์ ตาจะพร่าและสู้แสงไม่ค่อยได้
14. เวลากลางคืนมักจะเดินชนข้าวของเป็นประจำ ชอบที่จะเปิดไฟทุกดวงเท่าที่มี
15. มองสิ่งที่เคลื่อนที่เร็วๆไม่ทัน ทำให้ไม่มั่นใจเวลาขับรถหรือเดินข้ามถนนคนเดียว
16. ตาสู้แสงไม่ได้ ต้องใส่แว่นดำเป็นประจำ
17. เห็นแสงมืดลงไปเรื่อยๆ หรือเห็นเป็นหมอกควันอยู่ทั่วไป
18. ลานสายตาแคบเข้ามาเรื่อยๆ จนระยะท้ายเหมือนมองผ่านท่อกลม

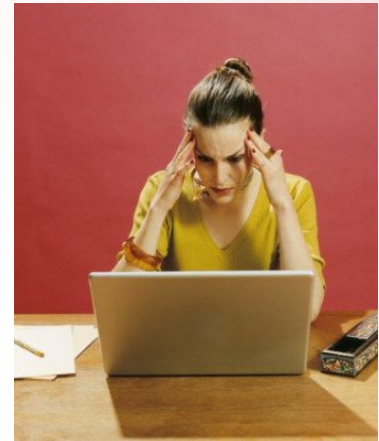

ถ้ามีอาการอะไรสักสองสามข้อก็ควรไปพบแพทย์ได้แล้ว อย่ารอให้สายเกินแก้ ^^ ไม่พบการฟอของชั่วคราวที่ตาที่ดีไป



➔ สัปดาห์นี้ท่านผอ.ไม่อยู่ไปต่างประเทศ ท่านใดจะทำเอกสารส่งออก ให้ใส่ชื่อรองผู้อำนวยการฝ่ายบริหารและวิชาการ หรือรองผู้อำนวยการฝ่ายสารสนเทศ พร้อมคำว่า รักษาราชการแทนผู้อำนวยการสำนักบริการคอมพิวเตอร์ด้วยจ๊ะ หรือให้เลขานุการสำนักบริการคอมพิวเตอร์ลงนามก็ได้ค่ะ

➔ ก่อนจาก—ฝากไข่ คุณเอ ฉัตรชัย ชนโชโก่ฟองใหญ่มาแจกบ้าง น้องๆ ชาวสำนักฯ ฝากขอบคุณในน้ำใจ หลายคนที่อยู่หอหรือไม่มีครอบครัว ก็เอามาทำไข่ตุ๋น ไข่หวาน อาทิตย์ที่ผ่านมาเมนูส่วนใหญ่จึงเป็นสารพัดไข่ น้องเอไปแล้วก็สั่งไข่ได้นะจ๊ะ แผงละ 110 บาท (30 ฟองแบบคัดพิเศษ)

➔ พระไธส (ปฏิพล ศุภวาทีน) ฝ่ายระบบคอมฯ มาเยี่ยมที่สำนักฯ วันนี้ (16 ก.ย.52) แจ้งว่าจะลาสิกขาในวันที่ 5 พฤศจิกายน 2552 เริ่มทำงานวันที่ 6 พ.ย. จ๊ะ

➔ เมื่อวานน้องธนภุชไปใช้ระบบเครือข่ายที่คณะเศรษฐศาสตร์บอกว่าไปเจอเหตุการณ์ไม่ปกติอยู่ไม่ไหวต้องรีบกลับก่อน อยากรู้เรื่องอะไรต้องถามเจ้าตัว.... (ได้คุยได้ถามกันบ้างน้องๆ พี่ๆ จะได้คุ้นเคยกันนะจ๊ะ)

➔ ท่านที่สมัครทำงานตรวจสอบพัสดุไว้ ขณะนี้อยู่ระหว่างส่งรายชื่อให้มหาวิทยาลัย แต่งตั้งคณะกรรมการตรวจสอบพัสดุ คาดว่าจะเริ่มทำงานได้ประมาณวันที่ 1 ต.ค. 52 ซึ่งก่อนการทำงานงานพัสดุจะเรียกประชุมชี้แจงวิธีการปฏิบัติงานก่อน



กิจกรรม

ปิดแอร์ 1 ชั่วโมง
เวลา 12.00-13.00 น.

ยอดเงินงาน

1 ช.ม. ความต้องการใช้ไฟฟ้าลดลง 822 เมกะวัตต์
หรือมีปริมาณการใช้ลดลง 580,000 หน่วย
คิดเป็นเงินที่ประหยัดได้ 1.6 ล้านบาท
หากทำต่อเนื่อง วันละ 1 ช.ม. เป็นเวลา 1 ปี (365 วัน)
จะประหยัดได้ 215 ล้านบาท
คิดเป็นเงินที่ประหยัดได้ 578 ล้านบาท

